ทรงพระเจริญยิ่งยืนนาน

รายงานผลการดำเนินงานประจำปี 2561

เทศบาลตำบลปรุใหญ่

Website : www.pruyai.go.th E-mail : admin@pruyai.go.th

ตราสัญลักษณ์ประจำเทศบาลตำบลปรุใหญ่
เป็นรูปท้าวสุรนารียืนถือดาบ มีลำปรุ และต้นหมาก

รูปท้าวสุรนารี หมายถึง สัญลักษณ์ของจังหวัดนครราชสีมา
ต้นหมาก หมายถึง ความอุดมสมบูรณ์ ตำบลปรุใหญ่มีต้นหมากจำนวนมาก
ลำปรุ หมายถึง ลำคลอง เหมือง ที่แยกจากลำตะคอง เป็นสายน้ำที่หล่อเลี้ยงชาวโคราชมาช้านาน

วิสัยทัศน์ (VISION)

"ประตูสู่อีสาน บริการเลิศล้ำ ลำน้ำธรรมชาติ
พื้นที่ราบเกษตรกรรม ชั้นนำสนามซีเกมส์"

พันธกิจ (MISSION)

1. พัฒนาระบบโครงสร้างพื้นฐาน ระบบสาธารณูปโภคและสาธารณูปการให้ได้มาตรฐานและทั่วถึง
2. พัฒนาและส่งเสริมคุณภาพชีวิต เด็ก เยาวชน สตรี คนพิการ ผู้สูงอายุ และคนด้อยโอกาส
3. ส่งเสริมและสนับสนุนด้านการศึกษาแก่เด็ก เยาวชน ประชาชนทุกระดับให้พัฒนาการเรียนรู้ตลอดเวลา
4. จัดให้มีการป้องกันและระงับโรคติดต่อและพัฒนาการบริการด้านสาธารณสุขให้ครอบคลุมและทั่วถึง
5. ส่งเสริมการบริหารจัดการและการอนุรักษ์ทรัพยากรธรรมชาติและสิ่งแวดล้อม
6. ส่งเสริมเศรษฐกิจ พัฒนากลุ่มอาชีพ ให้ดำเนินชีวิตตามแนวปรัชญาเศรษฐกิจพอเพียง
7. ส่งเสริมศิลปวัฒนธรรม จารีตประเพณี และภูมิปัญญาท้องถิ่น
8. ยึดหลักการบริหารจัดการบ้านเมืองที่ดี (ธรรมาภิบาล)

สารจากนายกเทศมนตรี

กระผมรู้สึกยินดีและเป็นเกียรติอย่างยิ่ง ที่ได้รับความไว้วางใจจากพี่น้องประชาชนเข้ามาทำหน้าที่บริหารเทศบาล กระผมพร้อมคณะผู้บริหาร สมาชิกสภาเทศบาล ข้าราชการ/พนักงานเทศบาลทุกคน จะรวมพลังในการทำงานเพื่อขับเคลื่อนนโยบายของรัฐบาลในเชิงรุก พร้อมทั้งบูรณาการการทำงานสมัยใหม่ สร้างการมีส่วนร่วมจากภาคประชาชนและทุกภาคส่วนให้เกิดผลสัมฤทธิ์อย่างเป็นรูปธรรม ทั้งนี้ เพื่อตอบสนองต่อความต้องการของประชาชนในท้องถิ่นในทุกๆ ด้าน

ในโอกาสนี้ กระผมขอสร้างความเชื่อมั่นให้กับพี่น้องประชาชน ว่าจะดำเนินการพัฒนาในทุกๆ ด้านตามอำนาจหน้าที่ เพื่อประโยชน์สุขของพี่น้องชาวตำบลปรุใหญ่เป็นสำคัญ ตามนโยบาย “สุขภาพดีถ้วนหน้า การศึกษาก้าวไกล ใส่ใจประชาชน” ซึ่งผลการดำเนินงานตามนโยบายที่ผ่านมาได้ดำเนินการโครงการต่างๆ เพื่อประโยชน์แก่พี่น้องประชาชนให้อยู่ดี กินดี มีคุณภาพชีวิตที่ดี ชุมชนเข้มแข็ง และสามารถอยู่ร่วมกันในสังคมได้อย่างมีความสุข

ท้ายนี้ กระผมขอขอบพระคุณในความร่วมมือร่วมใจของพี่น้องประชาชนชาวตำบลปรุใหญ่และทุกภาคส่วน ที่มีส่วนร่วมสนับสนุนส่งเสริมการจัดกิจกรรมต่างๆ ให้สำเร็จลุล่วงด้วยดีมาโดยตลอด กระผมหวังเป็นอย่างยิ่งว่าจะได้รับความร่วมมือจากทุกท่านเช่นนี้ตลอดไป ขอบคุณครับ

(นายสุรศักดิ์ ประสงค์หิงษ์)
นายกเทศมนตรีตำบลปรุใหญ่

สารจากปลัดเทศบาล

เทศบาลเป็นหน่วยงานราชการส่วนท้องถิ่นที่ได้รับเลือกตั้งจากประชาชน มีอำนาจหน้าที่ในการบริหารจัดการสาธารณะตามกฎหมาย เพื่อประโยชน์สุขของประชาชนในท้องถิ่น ซึ่งมีภารกิจในการบริหารจัดการเพื่อประโยชน์ของประชาชนในท้องถิ่นด้านต่างๆ ได้แก่ ด้านโครงสร้างพื้นฐาน (ถนน ไฟฟ้า น้ำประปา) ด้านการส่งเสริมคุณภาพชีวิต ด้านการจัดระเบียบชุมชนสังคม และรักษาความสะอาดเรียบร้อย ด้านการอนุรักษ์ทรัพยากรธรรมชาติและสิ่งแวดล้อม ด้านศิลปวัฒนธรรม จารีตประเพณีและภูมิปัญญาท้องถิ่น เป็นต้น ท้ายที่สุดนี้ กระผมขออาราธนาคุณพระศรีรัตนตรัย สิ่งศักดิ์สิทธิ์ทั้งหลายในสากลโลก ได้โปรดประทานพรให้ทุกท่านประสบแต่ความสุข ความเจริญ ประสงค์สิ่งหนึ่งประการใด ขอให้ประสบความสำเร็จสมปรารถนาทุกประการ

(นายพลชเวทย์ โชติสถิตย์ธนากุล)
ปลัดเทศบาลตำบลปรุใหญ่

สารบัญ

สภาพทั่วไปและข้อมูลพื้นฐาน 4
ผลการปฏิบัติงานตามนโยบาย 5
คณะผู้บริหาร 9
สมาชิกสภาเทศบาล 10
หัวหน้าส่วนราชการ 11
ประมวลภาพกิจกรรม/โครงการ
- ยุทธศาสตร์ด้านการรักษาความปลอดภัยในชีวิตและทรัพย์สิน 12
- ยุทธศาสตร์การสานต่อแนวทางพระราชดำริ 13
- ยุทธศาสตร์ด้านการพัฒนาโครงสร้างพื้นฐาน 13
- ยุทธศาสตร์ด้านการอนุรักษ์ทรัพยากรธรรมชาติและสิ่งแวดล้อม 17
- ยุทธศาสตร์ด้านการพัฒนาการท่องเที่ยว ศาสนา-วัฒนธรรมประเพณีและกีฬา 18
- ยุทธศาสตร์ด้านการพัฒนาการศึกษา 18
- ยุทธศาสตร์ด้านการบริหารจัดการบ้านเมืองที่ดี 19
- ยุทธศาสตร์ด้านการพัฒนาสาธารณสุข 21
- ยุทธศาสตร์ด้านการพัฒนาสังคม 23

งบแสดงผลการดำเนินงานจ่ายจากเงินรายรับ 27
งบแสดงฐานะทางการเงิน 28
ความรู้เกี่ยวกับการชำระภาษี 29
ขั้นตอนการพิจารณาออกใบอนุญาต 30

คณะผู้จัดทำ

ที่ปรึกษา

นายสุรศักดิ์ ประสงค์หิงษ์	นายกเทศมนตรีตำบลปรุใหญ่
นายจตุรเทพ เศรษฐทวียสกุล	รองนายกเทศมนตรีตำบลปรุใหญ่
นางจิรฐา ภู่ประดิษฐ์	รองนายกเทศมนตรีตำบลปรุใหญ่
นางไข่มุกข์ ท้าวเนาว์	เลขานุการนายกเทศมนตรีตำบลปรุใหญ่
นายวิษณุ ศรีลอง	ที่ปรึกษานายกเทศมนตรีตำบลปรุใหญ่

บรรณาธิการ

นายพลชเวทย์ โชติสถิตย์ธนากุล	ปลัดเทศบาลตำบลปรุใหญ่
นางสาวฐิติกานต์ เพ็งพะเนา	นักวิเคราะห์นโยบายและแผนชำนาญการ
นางสาวสุรีย์ เมืองสง่า	นักวิเคราะห์นโยบายและแผนปฏิบัติการ

ข้าราชการ พนักงานเทศบาลตำบลปรุใหญ่
สมาชิกสภาเทศบาลตำบลปรุใหญ่ทุกท่าน

กองบรรณาธิการ

นายธนน ดำรงภัทรวัฒน์	รองปลัดเทศบาล
นางสาวกันยณัฐ พลอยอยู่ดี	รองปลัดเทศบาล
นายพิทยา ค้ำชู	หัวหน้าสำนักปลัดเทศบาล
นายกิตติพงศ์ เรืองแสง	ผู้อำนวยการกองคลัง
นางจิตินันท์ สุขีเกตุ	ผู้อำนวยการกองช่าง
นางสาวมัลลิกา จิตรมาส	นักบริหารการศึกษา รักษาราชการแทนผู้อำนวยการกองการศึกษา
นายพลชเวทย์ โชติสถิตย์ธนากุล	ปลัดเทศบาล รักษาราชการแทนผู้อำนวยการกองสาธารณสุขและสิ่งแวดล้อม

สายตรง

นายกเทศมนตรี	081-9779770
ปลัดเทศบาล	081-9779558

สายด่วน ตลอด 24 ชั่วโมง : หมายเลข 044-352-888
งานป้องกันและบรรเทาสาธารณภัย
แจ้งเหตุด่วน : เหตุเดือดร้อน น้ำท่วม เพลิงไหม้ ไฟฟ้าดับ น้ำประปาไม่ไหล ร้องทุกข์ ร้องเรียน

เทศบาลตำบลปรุใหญ่
999 หมู่ 7 ตำบลปรุใหญ่ อำเภอเมืองนครราชสีมา
จังหวัดนครราชสีมา 30000
โทรศัพท์ / โทรสาร 0-4430-0466
Website : www.pruyai.go.th
E-mail : admin@pruyai.go.th

สภาพทั่วไปและข้อมูลพื้นฐาน

ตำบลปรุใหญ่ เป็นตำบลหนึ่งในตำบลของอำเภอเมืองนครราชสีมา ซึ่งแต่เดิมตำบลปรุใหญ่มีอาณาเขตกว้างขวางมาก ต่อมาเทศบาลเมืองนครนครราชสีมาในสมัยนั้น ได้ขยายเขตเทศบาลทำให้กินพื้นที่ตำบลหนองจะบก และตำบลปรุใหญ่จาก 17 หมู่บ้าน เหลือ 7 หมู่บ้าน กระทรวงมหาดไทยได้ประกาศยกฐานะสภาตำบลปรุใหญ่เป็นองค์การบริหารส่วนตำบลปรุใหญ่ เมื่อวันที่ 1 เมษายน 2539 เป็นองค์การบริหารส่วนตำบลขนาดเล็ก และกระทรวงมหาดไทยได้จัดให้มีการเลือกตั้งคณะกรรมการองค์การบริหารส่วนตำบลขึ้นใหม่ เมื่อวันที่ 28 เมษายน 2539 และประชุมคณะกรรมการ เมื่อวันที่ 9 พฤษภาคม 2539

ปัจจุบันได้ยกฐานะจากองค์การบริหารส่วนตำบลปรุใหญ่ เป็นเทศบาลตำบลปรุใหญ่ ตั้งแต่วันที่ 18 กรกฎาคม 2551 ตามประกาศกระทรวงมหาดไทย เรื่อง จัดตั้งองค์การบริหารส่วนตำบลปรุใหญ่ อำเภอเมืองนครราชสีมา จังหวัดนครราชสีมา เป็นเทศบาลตำบลปรุใหญ่ ลงวันที่ 15 กรกฎาคม 2551

ตำบลปรุใหญ่ มีพื้นที่ตำบลตามประกาศกระทรวงมหาดไทยประมาณ 10,393.75 ไร่ หรือ 16.63 ตารางกิโลเมตร

ลักษณะภูมิประเทศของพื้นที่ตำบลปรุใหญ่แบ่งออกเป็น 2 ส่วน ได้แก่

ส่วนที่ 1 ประกอบด้วยหมู่บ้าน หมู่ที่ 1, 2, 3 และ 6 จะมีลักษณะเป็นที่ราบลุ่ม มีแหล่งน้ำตามธรรมชาติไหลผ่าน คือ ลำปรุ, ลำบริบูรณ์, ลำตะกุด และคลองตาเมือง ซึ่งเป็นแหล่งน้ำที่มนุษย์สร้างขึ้น ไหลผ่านเป็นแหล่งน้ำที่สำคัญต่อการดำรงชีพของราษฎร ซึ่งเป็นผลให้ประชาชนส่วนใหญ่มีอาชีพเกษตรกรรม

ส่วนที่ 2 ประกอบด้วยหมู่บ้าน หมู่ที่ 4, 5 และ 7 ลักษณะเป็นพื้นที่ราบเรียบ มีป่าไม้ คือ สวนรุกขชาติปรุใหญ่อยู่ทางตอนใต้ของพื้นที่

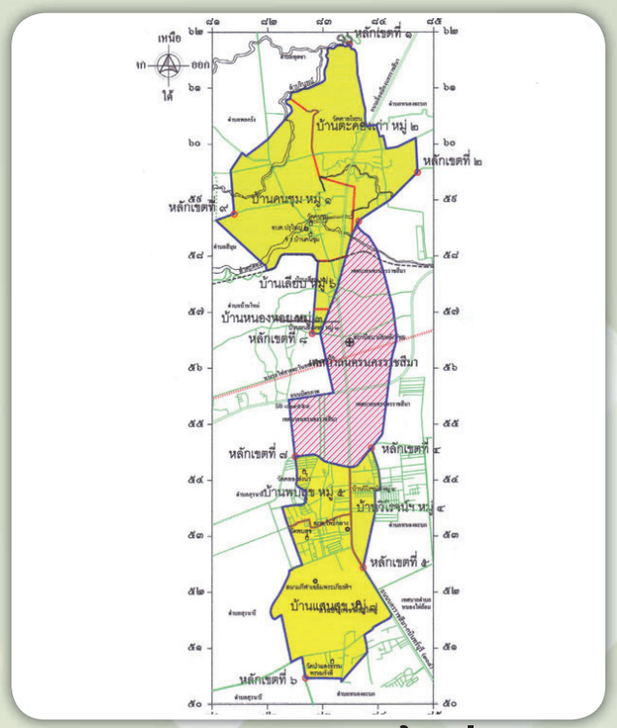

อาณาเขตติดต่อกับพื้นที่ใกล้เคียง

ทิศเหนือ	ติดต่อกับตำบลหนองจะบก และตำบลพุดซา
ทิศตะวันออก	ติดต่อกับเลียบคลองชลประทานฝั่งเหนือ ถนนลาดยาง โรงเรียนสุรนารีวิทยา 2
ทิศใต้ติด	ต่อกับตำบลสุรนารี ตำบลหนองจะบก และตำบลหนองไผ่ล้อม
ทิศตะวันตก	ติดต่อกับตำบลสุรนารี และเทศบาลนครนครราชสีมา ติดต่อกับตำบลสีมุม และตำบลพลกรัง

ประชากรและหลังคาเรือน

จำนวนประชากรและหลังคาเรือน ข้อมูลจากทะเบียนราษฎร ณ เดือนพฤษภาคม 2562 มีจำนวนทั้งสิ้น 9,825 คน จำแนกเป็นชาย 4,682 คน เป็นหญิง 5,143 คน มีความหนาแน่นเฉลี่ย 590 คนต่อตารางกิโลเมตร และมีจำนวนหลังคาเรือนทั้งสิ้น 4,955 หลังคาเรือน

เขตการปกครอง

ตำบลปรุใหญ่ มี 7 หมู่บ้าน จำนวน 17 ชุมชน ประกอบด้วย

หมู่ที่ 1 บ้านคนชุม ประกอบด้วย

1. ชุมชนคนชุม 1 ประธานชุมชน นางสมฤทัย ฤทธิ์ไธสง
2. ชุมชนคนชุม 2 ประธานชุมชน นางวรรณา สินปรุ
3. ชุมชนคนชุม 3 ประธานชุมชน นายไพฑูรย์ จันทร์กลัด

หมู่ที่ 2 บ้านตะคองเก่า ประกอบด้วย

1. ชุมชนตาลโหรนโนนตาชูพัฒนา ประธานชุมชน นายเจริญ คลื่นพลกรัง
2. ชุมชนรวมใจพัฒนาตะคองเก่า ประธานชุมชน นางพเยาว์ บุญเหลือ
3. ชุมชนลูกหลานปู่คงพัฒนา ประธานชุมชน นางบุญเรือง มณีปรุ

หมู่ที่ 3 บ้านหนองหอย ประกอบด้วย

1. ชุมชนบ้านหนองหอย ประธานชุมชน นางสมทรัพย์ จงแจ้งกลาง

หมู่ที่ 4 บ้านวิโรจน์พัฒนา ประกอบด้วย

1. ชุมชนรวมมิตรพัฒนา ประธานชุมชน นางสาวบังอร มงคล
2. ชุมชนวิโรจน์พัฒนา ประธานชุมชน นายอัมพล มานะทัต
3. ชุมชนไมตรีพัฒนา ประธานชุมชน นางสุนิสา ถิ่นอุดม

หมู่ที่ 5 บ้านพบสุข ประกอบด้วย

1. ชุมชนพบสุข 1 ประธานชุมชน นางพิมลพรรณ ศิริปรุ
2. ชุมชนพบสุข 2 ประธานชุมชน นายถนอม กลกลาง
3. ชุมชนพบสุข 3 ประธานชุมชน เรืออากาศตรีบรรพต รุ่งสว่าง

หมู่ที่ 6 บ้านเลียบ ประกอบด้วย

1. ชุมชนบ้านเลียบ ประธานชุมชน นางนิตยา เทียนปรุ

หมู่ที่ 7 บ้านแสนสุข ประกอบด้วย

1. ชุมชนแสนสุข 1 ประธานชุมชน นางกสิณ์ณา แสงเย็น
2. ชุมชนแสนสุข 2 ประธานชุมชน นายจันทร์ คมกล้า
3. ชุมชนแสนสุข 3 ประธานชุมชน นางทองเปลว อาจปรุ

รายงานผลการดำเนินงานตามนโยบายที่ได้แถลงไว้ต่อสภาเทศบาลตำบลปรุใหญ่ ประจำปีงบประมาณ พ.ศ. 2561

ด้วยรัฐธรรมนูญแห่งราชอาณาจักรไทย พุทธศักราช 2550 มาตรา 287 วรรค 3 บัญญัติให้ องค์กรปกครองส่วนท้องถิ่นต้องรายงานผลการดำเนินงานต่อประชาชนในเรื่องการจัดทำงบประมาณ การใช้จ่ายและผลการดำเนินงานในรอบปี เพื่อให้ประชาชนมีส่วนร่วมในการตรวจสอบและกำกับการบริหารจัดการองค์กรปกครองส่วนท้องถิ่น และตามพระราชบัญญัติเทศบาล พ.ศ. 2496 (แก้ไขเพิ่มเติมถึง (ฉบับที่ 13) พ.ศ. 2552 มาตรา 48 ทศ วรรค 5 และวรรค 6 ให้นายกเทศมนตรีจัดทำรายงานแสดงผลการดำเนินงานตามนโยบายที่ได้แถลงไว้ต่อสภาเทศบาลเป็นประจำทุกปี คำแถลงนโยบายของนายกเทศมนตรีและรายงานผลการดำเนินงานให้ประกาศไว้โดยเปิดเผยที่สำนักงานเทศบาล

เพื่อปฏิบัติตามรัฐธรรมนูญฯ และมาตรา 48 ทศ แห่งพระราชบัญญัติดังกล่าว กระผม นายสุรศักดิ์ ประสงค์หิงษ์ นายกเทศมนตรีตำบลปรุใหญ่ ได้บริหารงานเทศบาลตำบลปรุใหญ่ตามนโยบายที่ได้แถลงไว้ต่อสภาเทศบาลตำบลปรุใหญ่ เมื่อคราวประชุมสภา สมัยสามัญ สมัยแรก ประจำปี พ.ศ. 2556 วันที่ 2 ธันวาคม 2556 และขอรายงานผลการดำเนินงานตามนโยบายการบริหารราชการต่อสภาเทศบาลและท่านสมาชิกสภาเทศบาลตำบลปรุใหญ่ผู้ทรงเกียรติจาก นโยบาย 9 ประการสำคัญในการพัฒนาท้องถิ่นที่กระผมได้แถลงไว้ต่อสภาเทศบาลตำบลปรุใหญ่ เพื่อเป็นแนวทางในการกำหนดเป้าหมาย ทิศทางการพัฒนา ภารกิจในการบริหารราชการในปีที่ผ่านมา นอกจากจะเน้นสร้างความเจริญก้าวหน้าให้กับท้องถิ่นในทุกระบบแล้ว การส่งเสริมความเข้าใจในทุกๆ ด้านเพื่อนำไปสู่ความมั่นคง ความมีเสถียรภาพ และการมีคุณภาพชีวิตที่ดี กระผมจึงขอรายงานผลการปฏิบัติงานตามนโยบาย ประจำปี 2561 ดังต่อไปนี้

1. นโยบายด้านการพัฒนาโครงสร้างพื้นฐาน

เทศบาลตำบลปรุใหญ่ พร้อมพัฒนา ปรับปรุงและบำรุงรักษาโครงสร้างพื้นฐานสาธารณูปโภคให้แก่ประชาชนอย่างทั่วถึง ด้วยความเหมาะสมและเป็นธรรม ตามศักยภาพและทรัพยากรที่มี เพื่ออำนวยความสะดวกสบายและให้ประโยชน์แก่ส่วนรวม ทั้งสามารถเชื่อมโยงกับท้องถิ่นข้างเคียงได้อย่างมี **"คุณภาพ"** จำนวน 19 โครงการ ประกอบด้วย

1. โครงการซ่อมแซมถนนคอนกรีตเสริมเหล็กจากสนามกีฬาโนนโพธิ์ไปทางทิศตะวันออก ชุมชนคนชุม 2 หมู่ 1 งบประมาณ 125,500.- บาท (จ่ายขาดเงินสะสม)
2. โครงการจัดทำป้ายชื่อชุมชนคนชุม 2 หมู่ 1 งบประมาณ 15,000 บาท (จ่ายขาดเงินสะสม)
3. โครงการก่อสร้างถนนคอนกรีตเสริมเหล็ก สายบ้านผู้ใหญ่โค้ย หมู่ 2 ตะคองเก่า งบประมาณ 233,500 บาท (จ่ายขาดเงินสะสม)
4. โครงการก่อสร้างถนนคอนกรีตเสริมเหล็ก บ้านนายอนัน วอนสันเทียะ ชุมชนร่วมใจพัฒนาตะคองเก่า หมู่ 2 งบประมาณ 62,000 บาท (จ่ายขาดเงินสะสม)
5. โครงการปรับปรุงผิวทางบริเวณบ้านผู้ใหญ่ หมู่ 3 ถึงจุดเขตสุดเขตเทศบาลตำบลบ้านใหม่ ชุมชนหนองหอย หมู่ 3 งบประมาณ 27,000 บาท (จ่ายขาดเงินสะสม)
6. โครงการก่อสร้างท่อระบายน้ำ (ฝั่งซ้าย) ซอยรวมมิตร จากบ้านป้าประยูร ถึงอู่เกื้อ ชุมชนรวมมิตรพัฒนา หมู่ 4 งบประมาณ 461,500 บาท (จ่ายขาดเงินสะสม)
7. โครงการจัดทำป้ายชื่อชุมชนไมตรีพัฒนา หมู่ 4 งบประมาณ 15,000 บาท (จ่ายขาดเงินสะสม)
8. โครงการปรับปรุงถนนหน้าโรงน้ำ ซอยบ้านนายสุรพันธ์ ซอย 8/2 ชุมชนแสนสุข 1 หมู่ 7 งบประมาณ 479,000 บาท (จ่ายขาดเงินสะสม)
9. โครงการก่อสร้างรางระบายน้ำและท่อระบายน้ำบางส่วน ซอยแอตรูม 1 หมู่ 7 งบประมาณ 498,500 บาท
10. โครงการอุดหนุนการไฟฟ้าส่วนภูมิภาค งบประมาณ 105,094.58 บาท
11. โครงการปรับปรุงยกระดับพื้นทาง ซอย 9/4 ชุมชนร่วมใจพัฒนาตะคองเก่า ม.2 งบประมาณ 280,000 บาท (จ่ายขาดเงินสะสม)
12. โครงการก่อสร้างท่อระบายน้ำคอนกรีตเสริมเหล็ก เส้นทางบ้านลุงประกอบถึงถนนสายกลางบ้าน ชุมชนลูกหลานปู่คงพัฒนา ม.2 งบประมาณ 202,810.23 บาท (จ่ายขาดเงินสะสม)
13. โครงการปรับปรุงผิวทางบริเวณบ้านป้าพันถึงสุดเขตเทศบาลตำบล ปรุใหญ่ ชุมชนหนองหอย ม.3 งบประมาณ 27,000 บาท (จ่ายขาดเงินสะสม)
14. โครงการก่อสร้างท่อระบายน้ำ ซอย 14/4 บ้านป้าวรัญชลี ชุมชนพบสุข 3 ม.5 งบประมาณ 499,500 บาท
15. โครงการก่อสร้างท่อระบายน้ำ ซอย 14/5 ชุมชนพบสุข 3 ม.5 งบประมาณ 498,500 บาท
16. โครงการก่อสร้างท่อระบายน้ำซอยจำรัสเชื่อมท่อระบายน้ำเดิมเส้นหน้าร้านติ๋วมินิมาร์ท ม.7 งบประมาณ 941,000 บาท
17. โครงการปรับปรุงระบบกรองน้ำประปา ชุมชนวิโรจน์พัฒนา ม.4 งบประมาณ 99,000 บาท
18. โครงการปรับปรุงระบบกรองน้ำประปาวัดพบสุข ชุมชนแสนสุข 2 ม.7 งบประมาณ 154,880.22 บาท
19. โครงการก่อสร้างเสายึดตาข่ายรอบสนามกีฬาโนนโพธิ์ ชุมชนคนชุม 1 ม.1 งบประมาณ 498,000 บาท

2. นโยบายด้านการปกครอง

การบริหารเทศบาลฯ จะพัฒนาได้ตามวิสัยทัศน์ นั้น จะนำหลักธรรมาภิบาล มาเป็นแนวทางตามความเหมาะสมแก่โอกาสและเรื่องนั้นๆ ได้แก่

- หลักคุณธรรมยึดมั่นความถูกต้อง ดีงาม มีจรรยาบรรณตามระบบคุณธรรม 4 หลักคือ ความสามารถ, ความเสมอภาค, ความมั่นคงในตำแหน่ง, ความเป็นกลางทางการเมือง โดยคำนึงถึงความเหมาะสมตามโอกาสและกรณี
- หลักนิติธรรมยึดมั่น ปฏิบัติตามกฎหมาย เป็นธรรม เสมอภาค เท่าเทียม ไม่เลือกปฏิบัติ
- หลักความคุ้มค่ายึดมั่นการใช้ทรัพยากรอย่างคุ้มค่า ให้เกิดประโยชน์สูงสุด
- หลักความโปร่งใสสามารถตรวจสอบได้ มีเหตุผลเพียงพอ ให้ประชาชนสามารถเข้าถึงข้อมูล โดยไม่ส่งผลกระทบทางลบต่อเทศบาลฯ
- หลักการมีส่วนร่วมเปิดโอกาสให้ทุกภาคส่วน สามารถแสดงความคิดเห็น รับฟังความคิดเห็น แต่ขอสงวนสิทธิ์ที่จะปฏิบัติตาม พึงอ้างอิงถึงประโยชน์ของส่วนรวม
- หลักความรับผิดชอบร่วมกันยึดมั่นติดตามผลของการทำงาน พร้อมแก้ไขและชี้แจง จำนวน 4 โครงการ ประกอบด้วย

1. โครงการฝึกอบรมเพื่อเพิ่มประสิทธิภาพการบริหารงานและการปฏิบัติงาน สำหรับคณะผู้บริหารท้องถิ่น สมาชิกสภาท้องถิ่น พนักงานเทศบาล และพนักงานจ้าง งบประมาณ 34,104 บาท
2. โครงการจัดทำแผนพัฒนาท้องถิ่นสี่ปีเทศบัญญัติ แผนการดำเนินงานและการติดตามประเมินผลแผนพัฒนาท้องถิ่น ของเทศบาลตำบลปรุใหญ่ งบประมาณ 13,670 บาท
3. โครงการประชาคมชุมชน/หมู่บ้าน งบประมาณ 1,856 บาท
4. โครงการประชาคมชุมชนตำบล งบประมาณ 2,142 บาท

3. นโยบายด้านเศรษฐกิจและสังคม

ส่งเสริมและพัฒนาอาชีพของประชาชน โดยจัดฝึกอบรมให้ความรู้ สร้างอาชีพตามความต้องการและความถนัดของประชาชนอย่างยั่งยืนตามศักยภาพของเทศบาลฯ เพื่อสร้างรายได้และพัฒนาคุณภาพชีวิตให้ดีขึ้น ทันความเปลี่ยนแปลงของบ้านเมืองและสอดคล้องกับประชาคมอาเซียน ในภายภาคหน้า และส่งเสริมการเรียนรู้ และการใช้เทคโนโลยีอย่างเหมาะสมให้แก่ทุกเพศทุกวัย ภายใต้พระราชดำริสของพระบาทสมเด็จพระเจ้าอยู่หัวฯ เรื่อง **"เศรษฐกิจพอเพียง"** (ภายใต้กรอบแนวคิดพอประมาณ มีเหตุผลและมีภูมิคุ้มกัน บนเงื่อนไขความสมดุลยั่งยืน และความรู้คู่คุณธรรม) เสริมสร้างความรักความเข้าใจต่อกันในเรื่อง **"รู้รักสามัคคี"** ให้แก่ประชาชนและทุกภาคส่วน เพื่อให้มีทัศนคติที่ดีต่อการอยู่ร่วมกัน ร่วมกันพัฒนาให้ดีขึ้น ให้เข้าใจความคิดต่างๆ แต่ไม่แตกแยก ความสามัคคี ยอมรับกติกาของสังคม บนพื้นฐานความเป็นไทย ความเป็นคนปรุใหญ่ มีความรักความเข้าใจ ดั่งครอบครัวเดียวกัน เทศบาลฯ จะให้การดูแลและพัฒนาเด็กและเยาวชน ผู้สูงอายุ ผู้พิการ และผู้ด้อยโอกาส

ด้วยความห่วงใย เอาใจใส่และเอื้ออาทร เพื่อให้ปรุใหญ่เป็นสังคมที่น่าอยู่ และเป็นการแบ่งเบาภาระของครอบครัว ให้ความเป็นอยู่ที่ดีขึ้น จำนวน 9 โครงการ ประกอบด้วย

1. โครงการจัดงานวันเฉลิมพระชนมพรรษาฯ งบประมาณ 314,421.20 บาท
2. โครงการฝึกอบรมเพิ่มพูนความรู้ในการจัดทำแผนชุมชนตำบลปรุใหญ่ งบประมาณ 49,572 บาท
3. โครงการดำเนินการเกี่ยวกับการป้องกันและแก้ไขปัญหายาเสพติด งบประมาณ 84,972 บาท
4. โครงการฝึกอบรมและศึกษาดูงานเพื่อเพิ่มพูนความรู้ให้กับคณะกรรมการชุมชน คณะกรรมการอำนวยการชุมชน และสมาชิกชุมชน งบประมาณ 493,132 บาท
5. โครงการส่งเสริมกิจกรรมผู้สูงอายุตำบลปรุใหญ่ งบประมาณ 134,332 บาท
6. โครงการฝึกอบรมเพิ่มพูนความรู้ในการประกอบอาชีพ ให้แก่กลุ่มอาชีพ กลุ่มสตรี กลุ่มแม่บ้าน และกุล่มองค์กรต่าง ๆ งบประมาณ 245,204 บาท
7. จ่ายเบี้ยยังชีพผู้ป่วยโรคเอดส์ งบประมาณ 6,000 บาท
8. เบี้ยยังชีพผู้สูงอายุ งบประมาณ 8,327,100 บาท
9. เบี้ยยังชีพคนพิการ งบประมาณ 1,673,600 บาท

4. นโยบายด้านการเมือง

การบริหารเทศบาลฯ จะส่งเสริมการปกครองระบอบประชาธิปไตย อันมีพระมหากษัตริย์ทรงเป็นประมุขของประเทศให้แก่ประชาชน เพื่อให้ประชาชนมีส่วนร่วมในการพัฒนา โดยเน้นการมีส่วนร่วมให้เกิดความเข้าใจเข้าถึงปัญหาและความต้องการภายใต้ความเป็นไปได้จากทรัพยากรที่มี ด้วยแนวคิด **"โดยประชาชน เพื่อประชาชน เป็นของประชาชน"** สร้างผู้นำชุมชนและให้เป็นแบบอย่างที่ดีแก่ชุมชนภายใต้ลักษณะอันพึงประสงค์ เพื่อให้สอดรับกับนโยบายด้านอื่นๆ ด้วยตระหนักถึงภาระหน้าที่ เพื่อร่วมกันพัฒนาปรุใหญ่ให้เป็นเมืองน่าอยู่ ได้อย่างมี **"ประสิทธิภาพและประสิทธิผล"**

5. นโยบายด้านสาธารณสุขและสิ่งแวดล้อม

เทศบาลฯ ส่งเสริมให้ประชาชนตระหนักถึงการดูแลสุขภาพของตนเอง และคนในครอบครัว โดยเน้นการสร้างภูมิคุ้มกันเป็นหลัก และการแก้ไขรักษาควบคู่กัน ให้ความสำคัญกับการออกกำลังกายอย่างสม่ำเสมอ รู้จักป้องกันตนเองและครอบครัวจากโรคภัยไข้เจ็บ และให้ความรู้เกี่ยวกับโรคที่จะมาจากประชาคมอาเซียน ประชาชนจะได้รับทราบข้อมูลข่าวสารที่แท้จริงของปัญหาสิ่งแวดล้อมของเทศบาลฯ และสิ่งแวดล้อมอื่นๆ ที่จะให้ผลกระทบต่อชีวิตความเป็นอยู่ในปัจจุบันและในอนาคต เพื่อร่วมระดมความคิด เตรียมการวางแผนแก้ไข รับมือและป้องกันปัญหาที่จะเกิดขึ้น ภายใต้การยอมรับของส่วนรวม โดยยึดหลัก **"ปรุใหญ่น่าอยู่"** จำนวน 6 โครงการ ประกอบด้วย

1. โครงการควบคุมและป้องกันโรคไข้เลือดออก งบประมาณ 95,000 บาท
2. โครงการป้องกันและควบคุมโรคพิษสุนัขบ้า งบประมาณ 64,075 บาท
3. เงินสมทบกองทุนหลักประกันสุขภาพแห่งชาติในพื้นที่เทศบาลตำบลปรุใหญ่ งบประมาณ 206,000 บาท
4. โครงการของเหลือใช้ไม่ไร้ค่าสู่การพัฒนาชุมชนปลอดขยะ งบประมาณ 45,972 บาท
5. โครงการชุมชนน่าอยู่หมู่บ้านน่ามอง งบประมาณ 49,071 บาท
6. โครงการ "ท้องถิ่นไทย รวมใจภักดิ์ รักษ์พื้นที่สีเขียว" งบประมาณ 2,415 บาท

6. นโยบายด้านการให้บริการ

ส่งเสริมให้ชุมชนมีความเข้มแข็งความสามัคคี สร้างเครือข่ายสามารถกระจายข่าวสารจากเทศบาลฯ สู่ชุมชนและเป็นตัวกลางส่งความต้องการของประชาชนสู่เทศบาลฯ อย่างถูกต้องและรวดเร็ว ประชาชนจะสามารถเข้าถึงบริการต่างๆ ของเทศบาลฯ ได้อย่างเสมอภาค และเมื่อผู้รับบริการมีปัญหาใดๆ เทศบาลฯ จะร่วมแก้ไขปัญหาต่างๆ เพื่อหาแนวทางที่เกิดประโยชน์แก่ทุกฝ่ายที่เกี่ยวข้องมากที่สุด ภายใต้แนวคิดเทศบาลปรุใหญ่ **"ห่วงใย รับใช้ประชาชน"** จะนำเทคโนโลยีที่ทันสมัยและเหมาะสมแก่การพัฒนาเพื่อประชาชนชาวปรุใหญ่มาใช้ให้เกิดความสะดวก รวดเร็ว ลดขั้นตอน โปร่งใส ตรวจสอบได้และประหยัดทั้งเวลาและค่าใช้จ่าย สอดคล้องกับระเบียบและกฎหมาย จำนวน 3 โครงการ ประกอบด้วย

1. โครงการประชาสัมพันธ์ งบประมาณ 202,122 บาท
2. โครงการจัดเก็บรายได้นอกสถานที่ งบประมาณ 2,460 บาท
3. โครงการพัฒนาระบบเทคโนโลยีสารสนเทศ งบประมาณ 2,400 บาท

7. นโยบายด้านความปลอดภัยในชีวิตและทรัพย์สิน

เทศบาลฯ จะเน้นความปลอดภัยในชีวิตและทรัพย์สินของประชาชนทุกคน เพื่อความอยู่ดี รู้สึกอบอุ่นและไว้วางใจ จะประสานงานและให้ความร่วมมือกับทุกฝ่ายที่มีหน้าที่รับผิดชอบ สร้างจิตสำนึกด้านความเป็นสังคมที่ดี การอยู่ร่วมกันแบบชุมชนที่เอื้ออาทรกัน จัดอบรมให้ความรู้ ความเข้าใจ ปรับทัศนคติแก่เยาวชนและประชาชนทั่วไป สร้างอาสาสมัคร จิตสาธารณะ ให้มีส่วนร่วมในการเฝ้าระวัง ป้องกันดูแลความปลอดภัยในชีวิตและทรัพย์สินของประชาชนทุกคน ทำให้ปรุใหญ่เป็น **"เขตความปลอดภัย"** จำนวน 5 โครงการ ประกอบด้วย

1. โครงการติดตั้งตู้เก็บถังดับเพลิงเคมีแห้งพร้อมถังดับเพลิงเคมีแห้ง ชุมชนคนชุม 1 ม.1 งบประมาณ 30,000 บาท
2. โครงการป้องกันและลดอุบัติเหตุทางถนนในช่วงเทศกาลปีใหม่ งบประมาณ 23,880 บาท
3. โครงการป้องกันและลดอุบัติเหตุทางถนนในช่วงเทศกาลสงกรานต์ งบประมาณ 25,608 บาท
4. โครงการติดตั้งหอกระจายข่าว ชุมชนลูกหลานปู่คงพัฒนา ม.2 งบประมาณ 93,000 บาท
5. โครงการติดตั้งหอกระจายข่าว ชุมชนพบสุข 1 ม.5 งบประมาณ 93,000 บาท

8. นโยบายด้านการศึกษา

ส่งเสริมการศึกษาทุกระดับ ปลูกฝังการใฝ่รู้ ตั้งแต่ระดับอนุบาลจนถึงผู้สูงอายุ สนับสนุนการศึกษาทางเลือกให้ความร่วมมือและสร้างกิจกรรมร่วมกับโรงเรียนต่างๆ ในเขตเทศบาลฯ และโรงเรียนอื่นๆ ที่ร้องขอความร่วมมือ สนับสนุนการเรียนรู้เกี่ยวกับภูมิปัญญาท้องถิ่น การอนุรักษ์ท้องถิ่น ให้สอดคล้องกับประวัติศาสตร์ท้องถิ่น วัฒนธรรมและประเพณี เช่น ดนตรี, ศิลปะ, กีฬาและประเพณีต่างๆ ส่งเสริมให้ประชาชนเกิดการเรียนรู้ตลอดชีวิต ปลูกจิตสำนึกที่ดีต่อบ้านปรุใหญ่ สร้างจิตสาธารณะปลูกฝังการเสียสละเพื่อส่วนรวม และสนับสนุนการศึกษาให้สอดคล้องกับนโยบายของรัฐบาล ทะนุบำรุงศาสนาและแหล่งเรียนรู้ต่างๆ ให้ความร่วมมืออย่างดีกับวัดและแหล่งยึดเหนี่ยวจิตใจของคนในชุมชน ตามหลัก **"บวร"** บ้าน วัด โรงเรียน จำนวน 11 โครงการ ประกอบด้วย

1. โครงการจัดนิทรรศการผลงานนักเรียนศูนย์พัฒนาเด็กเล็กเทศบาลตำบลปรุใหญ่ งบประมาณ 8,449 บาท
2. โครงการส่งเสริมการศึกษาเพื่อเรียนรู้ในและนอกห้องเรียน งบประมาณ 9,432 บาท
3. โครงการสนับสนุนค่าใช้จ่ายการบริหารสถานศึกษา - ค่าอาหารกลางวันศูนย์พัฒนาเด็กก่อนวัยเรียน งบประมาณ 270,600 บาท
4. ค่าอาหารเสริม (นม) สำหรับโรงเรียนบ้านคนชุม งบประมาณ 175,472.98 บาท
5. ค่าอาหารเสริม (นม) สำหรับศูนย์พัฒนาเด็กเล็กตำบลปรุใหญ่ งบประมาณ 109,206.30 บาท
6. อุดหนุนอาหารกลางวันโรงเรียนบ้านคนชุม งบประมาณ 383,160 บาท
7. อุดหนุนโรงเรียนบ้านคนชุมตามโครงการศึกษาแหล่งเรียนรู้นอกสถานที่ งบประมาณ 49,800 บาท
8. อุดหนุนโรงเรียนบ้านคนชุมตามโครงการเข้าข่ายคุณธรรมจริยธรรม งบประมาณ 15,000 บาท
9. โครงการสนับสนุนค่าใช้จ่ายการบริหารสถานศึกษา – ค่าจัดการเรียนการสอน (รายหัว) งบประมาณ 98,600 บาท
10. โครงการจัดงานประเพณีสงกรานต์ และรดน้ำดำหัวผู้สูงอายุตำบลปรุใหญ่ ดำเนินการโดยไม่เบิกจ่ายงบประมาณ
11. โครงการจัดกิจกรรมวันเด็กแห่งชาติ ดำเนินการโดยไม่เบิกจ่ายงบประมาณ

9. นโยบายด้านการบริหารจัดการ

ด้านการบริหารจัดการจะยึดเป้าหมายจากคำว่า “ปรุใหญ่น่าอยู่” เป็นหลักบริหารให้เกิดความต่อเนื่อง โดยจะแบ่งออกเป็น 2 ด้าน คือ การจัดการภายใน และการจัดการภายนอก โดยจะคำนึงถึงผลกระทบที่ยึดประโยชน์ส่วนรวมเป็นหลักด้วยลักษณะอันพึงประสงค์ **“ประตูสู่อีสาน บริการเลิศล้ำ ลำน้ำธรรมชาติ พื้นที่ราบเกษตรกรรม ชั้นนำสนามซีเกมส์ ”**

การจัดการภายในจะเป็นการจัดการองค์กรที่อยู่ภายใต้กฎหมายที่เกี่ยวข้องตามระเบียบวิธีปฏิบัติที่กำหนดไว้ ภายใต้อำนาจของผู้บริหารท้องถิ่นที่สามารถสั่งการได้ให้ความดีความชอบได้ลงโทษได้เพื่อให้ดำเนินการตามวิสัยทัศน์ที่ได้เสนอไว้ และพรหมวิหาร 4 (เมตตา กรุณา มุทิตา และอุเบกขา) โดยสอดคล้องกับนโยบายของภาครัฐและร่วมมือกับสภาเทศบาล

การจัดการภายนอกจะเป็นการนำนโยบายของคณะผู้บริหารและนโยบายภาครัฐตลอดจนการตอบสนองความต้องการต่างๆ ของประชาชนสู่การปฏิบัติให้เกิดรูปธรรม ส่งผลกระทบเชิงบวกต่อประชาชนส่วนใหญ่ โดยเน้นการมีส่วนร่วม ความโปร่งใส มีคุณธรรม ซื่อสัตย์ เมตตา สร้างสรรค์และทันต่อเหตุการณ์ โดยยึดหลัก **“ข้าราชการที่ดี”** (ข้า คือผู้รับใช้, ราช คือพระราชา, การ คืองาน, ดี คือให้เกิดประโยชน์ ที่ชอบ ที่ถูก) คือคนของพระราชาที่ทำงานให้เกิดประโยชน์ต่อบ้านเมือง และจะสนับสนุนให้มีการประเมินในทุกๆ กิจกรรมที่เห็นควร เพื่อเป็นข้อมูลอ้างอิงและตรวจสอบ จำนวน 1 โครงการ ประกอบด้วย

1. โครงการพัฒนาระบบเทคโนโลยีสารสนเทศ ดำเนินการโดยไม่เบิกจ่ายงบประมาณ

จากการที่กระผม นายสุรศักดิ์ ประสงค์หิงษ์ นายกเทศมนตรีตำบลปรุใหญ่ ได้แถลงนโยบายต่อสภาเทศบาลตำบลปรุใหญ่ และจากการนำนโยบายดังกล่าวสู่การปฏิบัติจนเกิดผลสำเร็จ นอกจากทำให้เทศบาลตำบลปรุใหญ่มีความเจริญก้าวหน้า เกิดการมีส่วนร่วมในการดำเนินกิจกรรมร่วมกันของทุกภาคส่วน และสิ่งสำคัญทำให้พี่น้องประชาชนในเขตเทศบาลตำบลปรุใหญ่มีคุณภาพชีวิตที่ดี มีความปลอดภัย มีสิ่งอำนวยความสะดวกครบครัน กระผมในฐานะผู้บริหารเทศบาลตำบลปรุใหญ่ ขอขอบคุณทุกท่านที่ได้มีส่วนร่วมกับความสำเร็จที่เกิดขึ้นในท้องถิ่นของเรา และพร้อมที่จะมุ่งมั่นร่วมกันพัฒนาท้องถิ่นนี้ให้มีความเจริญก้าวหน้าอย่างยั่งยืนตลอดไป

คณะผู้บริหาร

นายสุรศักดิ์ ประสงค์หิงษ์

นายกเทศมนตรี

นายจตุรเทพ เศรษฐทวียสกุล

รองนายกเทศมนตรี

นางจิรฐา ภู่ประดิษฐ์

รองนายกเทศมนตรี

นางไข่มุกข์ ท้าวเนาว์

เลขานุการนายกเทศมนตรี

นายวิษณุ ศรีลอง

ที่ปรึกษานายกเทศมนตรี

สมาชิกสภาเทศบาล

นางสุวนิตย์ ครุฑหมื่นไวย
ประธานสภาเทศบาล

นางเพ็ญพยงค์ ประสงค์หิงษ์
รองประธานสภาเทศบาล

นายอุดม สินปรุ
สมาชิกสภาเทศบาล เขต 1

นายณัฐพนธ์ ปิ่นเพ็ชร
สมาชิกสภาเทศบาล เขต 1

นายประวิทย์ โคมพุดซา
สมาชิกสภาเทศบาล เขต 1

นายสมาน วรรณรักษ์
สมาชิกสภาเทศบาล เขต 1

นายสุเมธ พุฒิจีบ
สมาชิกสภาเทศบาล เขต 2

นางสาวพเยาว์ สุขศรีพะเนา
สมาชิกสภาเทศบาล เขต 2

นายวิฑูรย์ ศรีทอง
สมาชิกสภาเทศบาล เขต 2

นางสอิ้ง พิมพ์จัตุรัส
สมาชิกสภาเทศบาล เขต 2

นายวิสูตร ตาลพลกรัง
สมาชิกสภาเทศบาล เขต 2

นายวรวิทย์ อภิชาติโยธิน
สมาชิกสภาเทศบาล เขต 2

หัวหน้าส่วนราชการ

นายพลชเวทย์ โชติสถิตย์ธนากุล
ปลัดเทศบาล

นายธนน ดำรงภัทรวัฒน์
รองปลัดเทศบาล

นางสาวกันยณัฐ พลอยอยู่ดี
รองปลัดเทศบาล

นายพิทยา ค้ำชู
หัวหน้าสำนักปลัดเทศบาล

นายกิตติพงศ์ เรืองแสง
ผู้อำนวยการกองคลัง

นางจิตินันท์ สุขีเกตุ
ผู้อำนวยการกองช่าง

นางสาวมัลลิกา จิตรมาส
นักบริหารการศึกษา
รักษาราชการแทน
ผู้อำนวยการกองการศึกษา

นายพลชเวทย์ โชติสถิตย์ธนากุล
ปลัดเทศบาล
รักษาราชการแทน
ผู้อำนวยการกองสาธารณสุข
และสิ่งแวดล้อม

ประมวลภาพกิจกรรม

ยุทธศาสตร์ด้านการรักษาความปลอดภัยในชีวิตและทรัพย์สิน

โครงการป้องกันและลดอุบัติเหตุทางถนนช่วงเทศกาลสงกรานต์ งบประมาณ 25,608 บาท

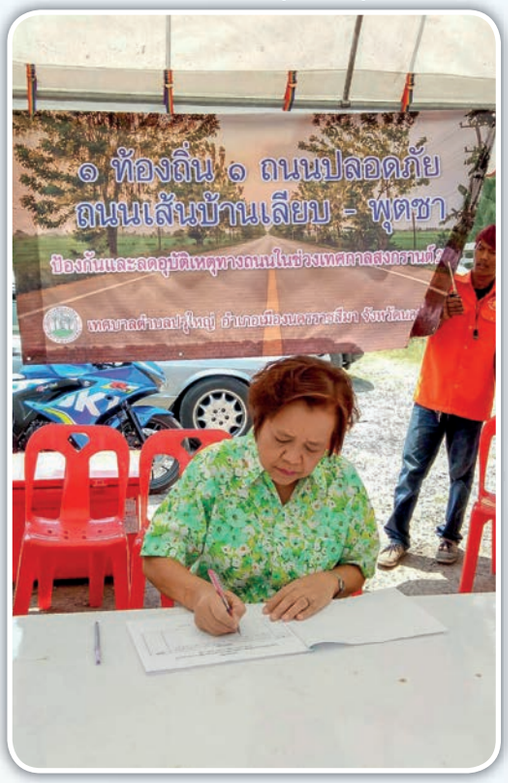

โครงการป้องกันและลดอุบัติเหตุทางถนนช่วงเทศกาลปีใหม่ งบประมาณ 23,880 บาท

โครงการติดตั้งหอกระจายข่าว ชุมชนลูกหลานปู่คงพัฒนา ม.2 และชุมชนพบสุข 1 ม.5 งบประมาณ 186,000 บาท

ยุทธศาสตร์การสานต่อแนวทางพระราชดำริ

โครงการปรับปรุงระบบกรองน้ำประปา ชุมชนวิโรจน์พัฒนา ม.4 งบประมาณ 99,000 บาท

โครงการปรับปรุงระบบกรองน้ำประปาวัดพบสุข ชุมชนแสนสุข 2 ม.7 งบประมาณ 154,880 บาท

ยุทธศาสตร์ด้านการพัฒนาโครงสร้างพื้นฐาน

โครงการซ่อมแซมถนนคอนกรีตเสริมเหล็กจากสนามกีฬาโนนโพธิ์ไปทางทิศตะวันออก ชุมชนคนชุม 2 ม.1

งบประมาณ 125,500 บาท

โครงการจัดทำป้ายชื่อชุมชนคนชุม 2 ม. 1 งบประมาณ 15,000 บาท

โครงการก่อสร้างถนนคอนกรีตเสริมเหล็กสายบ้านผู้ใหญ่โค้ย ม.2 งบประมาณ 233,500 บาท

โครงการก่อสร้างถนนคอนกรีตเสริมเหล็กบ้านนายอนัน วอนสันเทียะ ชุมชนร่วมใจพัฒนาตะคองเก่า ม.2 งบประมาณ 62,000 บาท

โครงการก่อสร้างท่อระบายน้ำ (ฝั่งซ้าย) ซอยรวมมิตร จากบ้านป้าประยูรถึงอู่เกื้อ ชุมชนรวมมิตรพัฒนา ม.4 งบประมาณ 461,500 บาท

โครงการจัดทำป้ายชื่อชุมชนไมตรีพัฒนา ม.4 งบประมาณ 15,000 บาท

โครงการปรับปรุงถนนหน้าโรงน้ำ ซอยบ้านนายสุรพันธ์ ซอย 8/2 ชุมชนแสนสุข 1 ม.7 งบประมาณ 479,000 บาท

โครงการก่อสร้างรางระบายน้ำและท่อระบายน้ำบางส่วน ซอยแอตรูม 1 ม.7 งบประมาณ 498,500 บาท

โครงการปรับปรุงยกระดับพื้นทาง ซอย 9/4 ชุมชนร่วมใจพัฒนาตะคองเก่า ม.2 งบประมาณ 280,000 บาท

โครงการก่อสร้างท่อระบายน้ำคอนกรีตเสริมเหล็ก เส้นทางบ้านลุงประกอบถึงถนนสายกลางบ้าน ชุมชนลูกหลานปู่คงพัฒนา ม.2 งบประมาณ 202,810 บาท

โครงการปรับปรุงผิวทาง บริเวณบ้านผู้ใหญ่ และบ้านป้าพัน ชุมชนหนองหอย ม.3 งบประมาณ 54,000 บาท

โครงการก่อสร้างท่อระบายน้ำ ซอย 14/4 บ้านป้าวรัญชลี ชุมชนพบสุข 3 ม.5 งบประมาณ 499,500 บาท

โครงการก่อสร้างท่อระบายน้ำ ซอย 14/5 ชุมชนพบสุข 3 ม.5 งบประมาณ 498,500 บาท

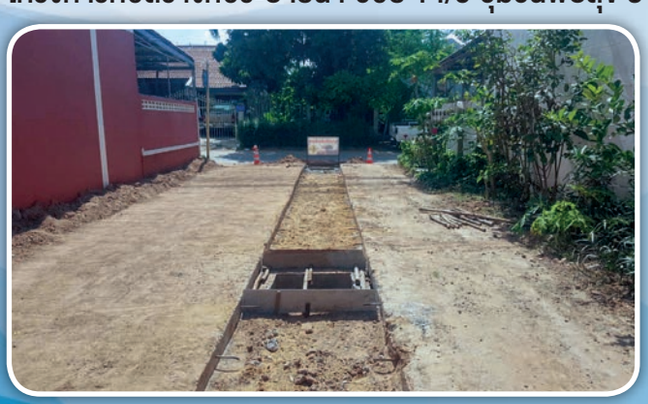

โครงการก่อสร้างท่อระบายน้ำซอยจำรัสเชื่อมท่อระบายน้ำเดิมเส้นหน้าร้านติ๊วมินิมาร์ท ม.7 งบประมาณ 941,000 บาท

ยุทธศาสตร์ด้านการอนุรักษ์ทรัพยากรธรรมชาติและสิ่งแวดล้อม

โครงการชุมชนน่าอยู่หมู่บ้านน่ามอง งบประมาณ 49,071 บาท

โครงการของเหลือใช้ไม่ไร้ค่าสู่การพัฒนาชุมชนปลอดขยะ งบประมาณ 45,972 บาท

โครงการ “ท้องถิ่นไทย รวมใจภักดิ์ รักษ์พื้นที่สีเขียว” งบประมาณ 2,415 บาท

ยุทธศาสตร์ด้านการพัฒนาการท่องเที่ยว ศาสนา-วัฒนธรรมประเพณีและกีฬา

โครงการก่อสร้างเสายึดตาข่ายรอบสนามกีฬาโนนโพธิ์ ชุมชนคนชุม 1 ม.1 งบประมาณ 498,000 บาท

โครงการจัดงานประเพณีสงกรานต์ และรดน้ำดำหัวผู้สูงอายุตำบลปรุใหญ่

ยุทธศาสตร์ด้านการพัฒนาการศึกษา

โครงการส่งเสริมการศึกษาเพื่อเรียนรู้ในและนอกห้องเรียน งบประมาณ 9,432 บาท

โครงการจัดนิทรรศการผลงานนักเรียนศูนย์พัฒนาเด็กเล็กเทศบาลตำบลปรุใหญ่ งบประมาณ 8,449 บาท

โครงการจัดกิจกรรมวันเด็กแห่งชาติ

ยุทธศาสตร์ด้านการบริหารจัดการบ้านเมืองที่ดี

โครงการจัดงานวันเฉลิมพระชนมพรรษาฯ งบประมาณ 314,421 บาท

โครงการฝึกอบรมเพื่อเพิ่มประสิทธิภาพการบริหารงานและการปฏิบัติงาน สำหรับคณะผู้บริหารท้องถิ่น สมาชิกสภาท้องถิ่น พนักงานเทศบาล และพนักงานจ้าง งบประมาณ 34,104 บาท

โครงการจัดทำแผนพัฒนาท้องถิ่นสี่ปี เทศบัญญัติ แผนการดำเนินงาน และการติดตามประเมินผลแผนพัฒนาท้องถิ่นของเทศบาลตำบลปรุใหญ่ งบประมาณ 13,670 บาท

โครงการประชาคมชุมชน/หมู่บ้าน งบประมาณ 1,856 บาท

โครงการประชาคมชุมชนตำบล งบประมาณ 2,142 บาท

โครงการส่งเสริมคุณธรรม จริยธรรม พนักงานเจ้าหน้าที่

ประชาคมท้องถิ่น เพื่อคัดเลือกคณะกรรมการพัฒนาเทศบาลตำบลปรุใหญ่

โครงการฝึกอบรมเพิ่มพูนความรู้ในการจัดทำแผนชุมชนตำบลปรุใหญ่ งบประมาณ 49,572 บาท

ยุทธศาสตร์ด้านการพัฒนาสาธารณสุข

โครงการป้องกันและควบคุมโรคพิษสุนัขบ้า งบประมาณ 64,075 บาท

โครงการควบคุมและป้องกันโรคไข้เลือดออก งบประมาณ 95,000 บาท

สมทบกองทุนหลักประกันสุขภาพแห่งชาติในพื้นที่เทศบาลปรุใหญ่

งบประมาณ 206,000 บาท

โครงการขยับกาย

โครงการคนชุมห่วงใย ใส่ใจสุขภาพ พบ มทส.

โครงการจัดทำแผนสุขภาพ 2561กองทุน สปสช.

โครงการเสริมสร้างสุขภาพสตรีฯ

ยุทธศาสตร์ด้านการพัฒนาสังคม

โครงการดำเนินการเกี่ยวกับการป้องกันและแก้ไขปัญหายาเสพติด งบประมาณ 84,972 บาท

โครงการฝึกอบรมและศึกษาดูงานเพื่อเพิ่มพูนความรู้ให้กับคณะกรรมการชุมชนคณะกรรมการอำนวยการชุมชน และสมาชิกชุมชน งบประมาณ 493,132 บาท

โครงการส่งเสริมกิจกรรมผู้สูงอายุตำบลปรุใหญ่ งบประมาณ 134,332 บาท

โครงการฝึกอบรมเพิ่มพูนความรู้ในการประกอบอาชีพ ให้แก่ กลุ่มอาชีพ กลุ่มสตรี กลุ่มแม่บ้าน และกุลุ่มองค์กรต่างๆ งบประมาณ 245,204 บาท

กิจกรรมงานป้องกันและบรรเทาสาธารณภัย

กิจกรรมพัฒนาทำความสะอาด

กิจกรรมสภาเทศบาลตำบลปรุใหญ่

เทศบาลตำบลปรุใหญ่
งบแสดงผลการดำเนินงานจ่ายจากเงินรายรับ
ตั้งแต่วันที่ 1 ตุลาคม 2560 ถึงวันที่ 30 กันยายน 2561

หมวด	ประมาณการ	รวมจ่ายจากเงินงบประมาณ	รวมจ่ายจากเงินอุดหนุนระบุวัตถุประสงค์/เฉพาะกิจ	รวม
รายจ่าย				
งบกลาง	17,663,430.00	15,687,440.36	-	15,687,440.36
เงินเดือน (ฝ่ายการเมือง)	2,848,320.00	2,848,320.00	-	2,848,320.00
เงินเดือน (ฝ่ายประจำ)	18,139,080.00	15,872,188.00	-	15,872,188.00
ค่าตอบแทน	2,810,400.00	2,304,330.00	-	2,304,330.00
ค่าใช้สอย	9,617,730.00	6,435,038.20	-	6,435,038.20
ค่าวัสดุ	3,277,240.00	2,199,747.29	-	2,199,747.29
ค่าสาธารณูปโภค	1,085,000.00	736,085.63	-	736,085.63
ค่าครุภัณฑ์	447,300.00	411,050.00	-	411,050.00
ค่าที่ดินและสิ่งก่อสร้าง	5,964,000.00	5,758,180.22	-	5,758,180.22
เงินอุดหนุน	1,147,500.00	553,054.58	-	553,054.58
รวมรายจ่าย	**63,000,000.00**	**52,805,434.28**	**-**	**52,805,434.28**
รายรับ				
ภาษีอากร	5,000,000.00	5,161,374.10	-	5,161,374.10
ค่าธรรมเนียมค่าปรับและใบอนุญาต	2,147,000.00	2,025,792.90	-	2,025,792.90
รายได้จากทรัพย์สิน	580,000.00	509,837.52	-	509,837.52
รายได้เบ็ดเตล็ด	173,000.00	7,442.23	-	7,442.23
ภาษีจัดสรร	32,100,000.00	32,117,628.71	-	32,117,628.71
เงินอุดหนุนทั่วไป	23,000,000.00	20,929,227.00	-	20,929,227.00
เงินอุดหนุนระบุวัตถุประสงค์/เฉพาะกิจ	-	-	-	-
รวมรายรับ	**63,000,000.00**	**60,751,302.46**	**-**	**60,751,302.46**
รายรับสูงกว่ารายจ่าย				**7,945,868.18**

เทศบาลตำบลปรุใหญ่
งบแสดงฐานะการเงิน
ณ วันที่ 30 กันยายน 2561

	หมายเหตุ	ปี 2561	ปี 2560
ทรัพย์สินตามงบทรัพย์สิน	2	86,425,606.56	33,204,692.92
สินทรัพย์			
สินทรัพย์หมุนเวียน			
เงินสดและเงินฝากธนาคาร	3	51,160,652.99	44,053,317.37
เงินฝากเงินทุนส่งเสริมกิจการเทศบาล (ก.ส.ท.)		3,657,189.26	3,417,078.09
รายได้จากรัฐบาลค้างรับ	4	-	1,808,150.00
ลูกหนี้ค่าภาษี	5	313,720.00	391,220.00
ลูกหนี้-เงินทุนโครงการเศรษฐกิจชุมชน	6	24,376.00	32,360.00
รวมสินทรัพย์หมุนเวียน		55,155,938.25	49,702,125.46
สินทรัพย์ไม่หมุนเวียน			
ทรัพย์สินเกิดจากเงินกู้ ก.ส.ท.		5,734,987.00	5,734,987.00
ทรัพย์สินเกิดจากเงินกู้ ธนาคารออมสิน		44,928,656.64	44,928,656.64
เงินขาดบัญชี		-	18.00
รวมสินทรัพย์ไม่หมุนเวียน		50,663,643.64	50,663,661.64
รวมสินทรัพย์		105,819,581.89	100,365,787.10
ทุนทรัพย์สิน	2	86,425,606.56	33,204,692.92
หนี้สิน			
หนี้สินหมุนเวียน			
รายจ่ายค้างจ่าย	7	5,146,750.00	4,151,730.00
เงินรับฝาก	8	1,065,472.34	1,478,035.50
รวมหนี้สินหมุนเวียน		6,212,222.34	5,629,765.50
หนี้สินไม่หมุนเวียน			
เจ้าหนี้เงินกู้	9	32,964,005.28	36,259,279.10
รวมหนี้สินไม่หมุนเวียน		32,964,005.28	36,259,279.10
รวมหนี้สิน		39,176,227.62	41,889,044.60
เงินสะสม			
เงินสะสม	10	49,123,139.22	42,942,994.50
เงินทุนสำรองเงินสะสม		17,520,215.05	15,533,748.00
รวมเงินสะสม		66,643,354.27	58,476,742.50
รวมหนี้สินและเงินสะสม		105,819,581.89	100,365,787.10

หมายเหตุประกอบงบแสดงฐานะการเงินเป็นส่วนหนึ่งของงบการเงินนี้

ภาษีที่ดินและสิ่งปลูกสร้าง

ภาษีที่ดิน และ สิ่งปลูกสร้าง

วัตถุประสงค์

- เพื่อปฏิรูปโครงสร้างระบบภาษีทรัพย์สินให้มีความทันสมัย เป็นสากลเช่นเดียวกับนานาประเทศและแก้ไขปัญหาโครงสร้างภาษีเดิม
- กระตุ้นให้เกิดการใช้ประโยชน์ในที่ดิน
- เพิ่มความเป็นอิสระและเพิ่มประสิทธิภาพการจัดเก็บภาษีให้องค์กรปกครองส่วนท้องถิ่น (อปท.)
- สร้างความเข้มแข็งและโปร่งใสในการบริหารการคลังของ อปท.
- ช่วยให้ท้องถิ่น มีงบประมาณพอเพียงในการพัฒนาพื้นที่ให้เกิดความเจริญในระยะยาว

ฐานภาษี

มูลค่าของ**ที่ดินและสิ่งปลูกสร้าง**

ผู้เสียภาษี

- เจ้าของที่ดิน/สิ่งปลูกสร้าง
- เจ้าของห้องชุด
- ผู้ครอบครองทรัพย์สินของรัฐ *(ที่ดินหรือสิ่งปลูกสร้าง)*

ผู้จัดเก็บภาษี

- เทศบาล
- องค์การบริหารส่วนตำบล
- กรุงเทพฯ
- เมืองพัทยา

อัตราการจัดเก็บ ภาษีที่ดินและสิ่งปลูกสร้าง

เกษตรกรรม

อัตราเพดาน 0.15%

อัตราที่จัดเก็บ

มูลค่า (ลบ.)	อัตรา (%)
0 - 75	0.01
75 - 100	0.03
100 - 500	0.05
500 - 1,000	0.07
1,000 ขึ้นไป	0.1

บุคคลธรรมดา

ได้รับยกเว้น อปท. ละไม่เกิน 50 ล้านบาท

ภาระภาษี
(บุคคลธรรมดา)

มูลค่า (ลบ.)	ค่าภาษี (บ.)
50	0
100	5,000
200	40,000

บ้านพักอาศัย

อัตราเพดาน 0.3%

อัตราที่จัดเก็บ

มูลค่า (ลบ.)	บ้าน (บ้านหลังหลัก)	บ้าน + ที่ดิน (บ้านหลังหลัก)	บ้านหลังอื่น
0 - 10	ยกเว้นภาษี	ยกเว้นภาษี	0.02
10 - 50	0.02		
50 - 75	0.03	0.03	0.03
75 - 100	0.05	0.05	0.05
100 ขึ้นไป	0.1	0.1	0.1

ภาระภาษี

มูลค่า (ลบ.)	บ้านหลังหลัก (ยกเว้น 50 ลบ.)	บ้านหลังอื่นๆ
50	0	10,000
100	20,000	30,000
200	120,000	130,000

อื่นๆ / ที่รกร้างว่างเปล่า

อัตราเพดาน 1.2%

อัตราที่จัดเก็บ

มูลค่า (ลบ.)	อัตรา (%)
0 - 50	0.3
50 - 200	0.4
200 - 1,000	0.5
1,000 - 5,000	0.6
5,000 ขึ้นไป	0.7

ภาระภาษี

มูลค่า (ลบ.)	ค่าภาษี (บ.)
50	150,000
100	350,000
200	2,250,000
1,000	4,750,000

ที่รกร้างว่างเปล่า

เพิ่มอัตรา 0.3% ทุก 3 ปี

แต่อัตราภาษีรวมไม่เกิน 3%

หมายเหตุ : มีผลใช้บังคับตั้งแต่วันที่ 13 มีนาคม 2562 และเริ่มจัดเก็บภาษีที่ดินและสิ่งปลูกสร้าง ตั้งแต่ 1 มกราคม 2563 เป็นต้นไป

มาตรการดูแล ผลกระทบ

ยกเว้น		ลดหย่อน	ผ่อนปรน
เกษตรกรรม	บ้านหลังหลัก	สถานศึกษาเอกชน	หยอยปรับภาษีส่วน
ทรัพย์สินของรัฐ	ทรัพย์ส่วนกลาง	กิจการสาธารณะ	ที่เพิ่มจากเดิม 25%
ศาสนสมบัติ	องค์กรระหว่างประเทศ	(เช่น กีฬา พิพิธภัณฑ์ ฯลฯ)	50% และ 75%
ทรัพย์ของเอกชนที่ใช้เพื่อประโยชน์สาธารณะ		บ้านมรดก	ในช่วง 3 ปีแรก

การดูแลผลกระทบ เกษตรกร

เกษตรกร

ปัจจุบัน เสียภาษีบำรุงท้องที่

ปี 2562 ที่ดินเกษตรแปลงหนึ่ง (10 ไร่) เสียภาษีบำรุงท้องที่ 1,450 บาท

ปี 2563 มูลค่า 18 ล้านบาท ได้รับยกเว้นภาษีใน 3 ปีแรก

เมื่อร่าง พ.ร.บ. ภาษีที่ดินฯ มีผลบังคับใช้

- ไม่ต้องเสียภาษีใน 3 ปีแรก
- ปีที่ 4 เป็นต้นไป ได้รับยกเว้นมูลค่าของฐานภาษีที่ดินฯ ในแต่เขตละ อปท. รวมกันไม่เกิน 50 ลบ. เป็นการถาวร

ปี 2567 มูลค่าเพิ่มเป็น 21.6 ล้านบาท ได้รับยกเว้นภาษี 50 ล้านบาท

เกษตรกร 99.96% ไม่ต้องเสียภาษี มีเพียงร้อยละ 0.04 ของทั้งประเทศ หรือ 2,700 แปลง (ข้อมูลปี 2558 จากสำนักงานสถิติแห่งชาติ)

****เกษตรกรที่ต้องเสียภาษีอยู่ในปัจจุบันจะได้รับการยกเว้นเกือบทั้งหมด****

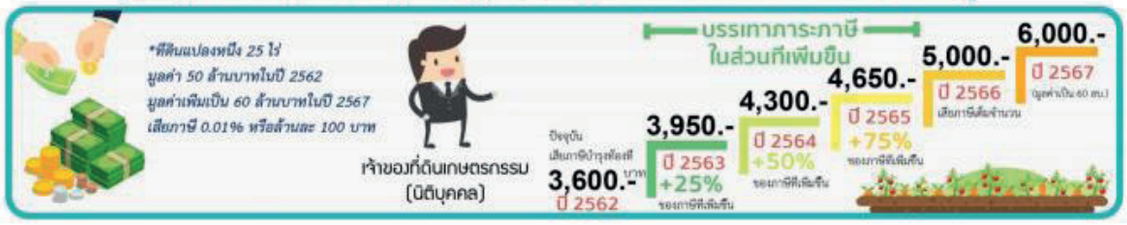

การดูแลผลกระทบ บ้านพักอาศัย

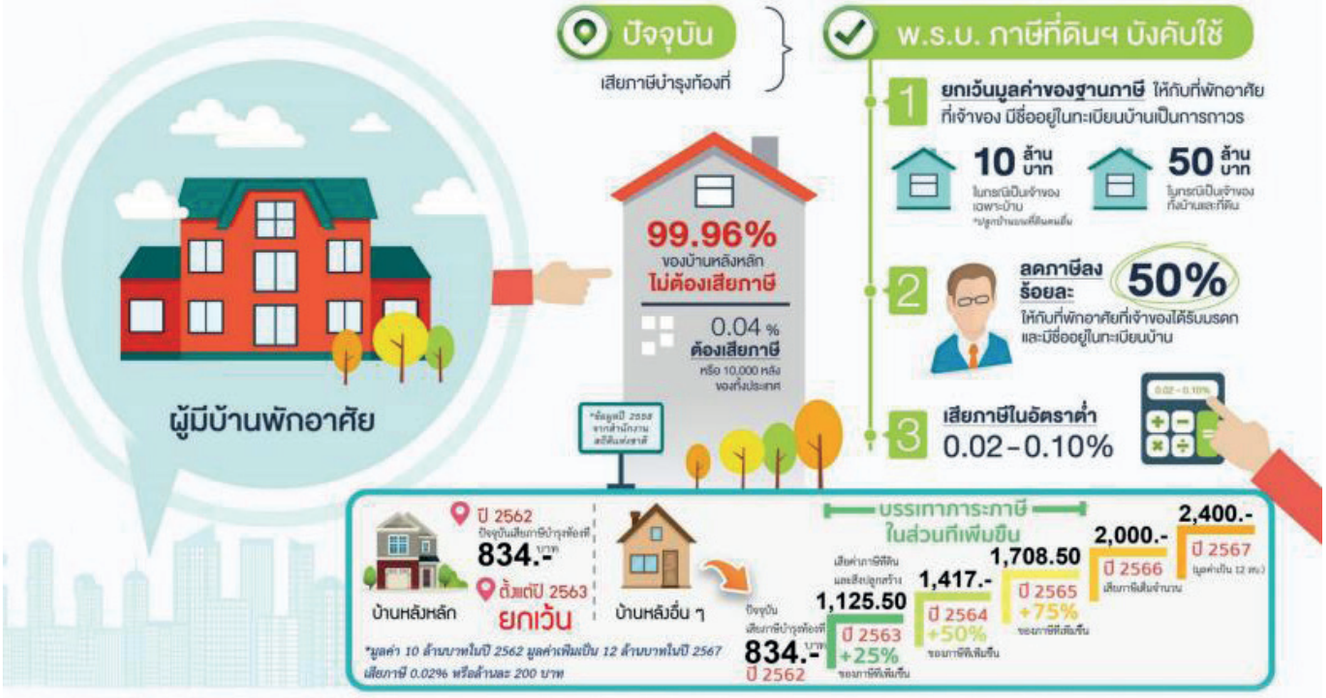

ประโยชน์ที่ได้รับ

- เสริมสร้างความเป็นธรรม
- ลดความลักลั่นในการจัดเก็บภาษีโรงเรือนฯ และภาษีบำรุงท้องที่
- ฐานภาษีมีความเป็นปัจจุบันและสากล
- กระตุ้นให้มีการใช้ประโยชน์ในที่ดิน
- สนับสนุนให้เกิดการกระจายการถือครองที่ดิน
- ส่งเสริมกระบวนการกระจายอำนาจไปสู่ อปท.
- ในระยะยาว อปท. มีงบประมาณพอเพียงในการพัฒนาท้องถิ่น

กองช่าง เทศบาลตำบลปรุใหญ่

ผู้อำนวยการกองช่าง โทร. 097-3285559

การก่อสร้าง ดัดแปลง เคลื่อนย้าย หรือรื้อถอนอาคาร
ต้องได้รับใบอนุญาตจากเจ้าพนักงานท้องถิ่น

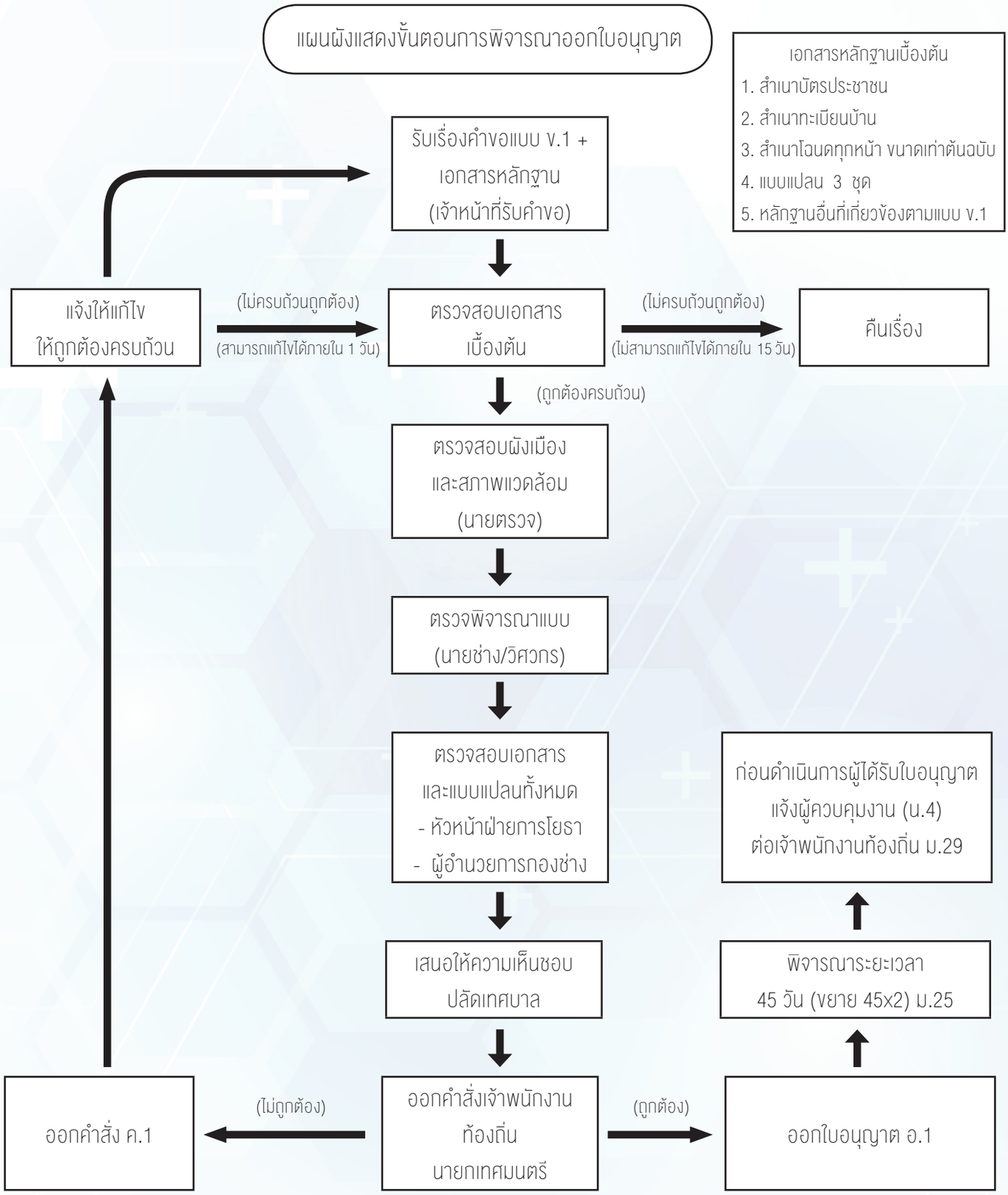

โครงการจัดกิจกรรมวันคล้ายวันพระบรมราชสมภพ พระบาทสมเด็จพระปรมินทรมหาภูมิพลอดุลยเดช บรมนาถบพิตร และวันพ่อแห่งชาติ ประจำปี พ.ศ. 2561

โครงการจิตอาสา เราทำความดี ด้วยหัวใจ

เทศบาลตำบลปรุใหญ่

999 หมู่ 7 ตำบลปรุใหญ่ อำเภอเมืองนครราชสีมา จังหวัดนครราชสีมา 30000
โทรศัพท์ / โทรสาร 044-300-466
Website : www.pruyai.go.th, E-mail : admin@pruyai.go.th

สายด่วน 24 ชั่วโมง 044-352-888

เหตุเดือดร้อน น้ำท่วม เพลิงไหม้ ไฟฟ้าดับ
น้ำประปาไม่ไหล ร้องทุกข์ ร้องเรียน